Vinzenz Gruppe

Unternehmenspräsentation

Gesundheit
kommt von Herzen.

Vinzenz Gruppe

Plan

VG als Unternehmen vorstellen
Hygieneorganisation

Pause

Netzwerkaktivitäten der VG
Unterstützung/Möglichkeiten/Hürden

Pause

Hygiene Kompetenz Zentrum

Die Standorte der Vinzenz Gruppe

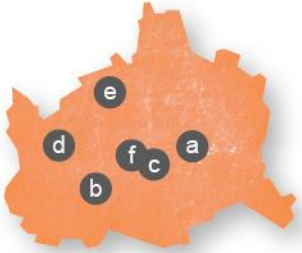

Wien

- a Herz-Jesu Krankenhaus
- b Orthopädisches Spital Speising
- c Barmherzige Schwestern Krankenhaus Wien
- d St. Josef Krankenhaus
- e Göttlicher Heiland Krankenhaus
- f Barmherzige Schwestern Pflege St. Katharina

- 1 HerzReha Bad Ischl Herz-Kreislauf-Zentrum
- 2 Barmherzige Schwestern Krankenhaus Ried
- 3 Ordensklinikum Linz Barmherzige Schwestern*
- 4 Ordensklinikum Linz Elisabethinen*
- 5 Barmherzige Schwestern Pflege St. Louise
- 6 Barmherzige Schwestern Wohnen Eichgraben
- 7 Barmherzige Schwestern Wohnen Brunn

*Ein Unternehmen der Vinzenz Gruppe und Elisabethinen

Vinzenz Gruppe

Ordenskrankenhäuser, Pflegehäuser und Rehabilitation

Barmherzige Schwestern Krankenhaus Wien

Barmherzige Schwestern Krankenhaus Ried

Ordens klinikum Linz – Barmherzige Schwestern Elisabethinen

Orthopädisches Spital Speising Wien

St. Josef Krankenhaus Wien

Göttlicher Heiland Krankenhaus Wien

Herz-Jesu Krankenhaus Wien

HerzReha Bad Ischl – Herz-Kreislauf-Zentrum

Barmherzige Schwestern Pflege & Wohnen

Die Vinzenz Gruppe im Überblick

Verbund von Ordens-krankenhäusern, Pflegehäusern und ambulanten Diensten.

Gemeinnützigkeit ist unser Prinzip.

Unsere Einrichtungen stehen **allen Menschen offen** – ohne Ansehen ihrer Konfession und ihrer sozialen Stellung.

Bündelung von Kompetenzen durch Kooperationen innerhalb und außerhalb der Gruppe.

Unsere Einrichtungen zählen zu den **großen Arbeitgebern** in der Branche.

KRANKENHÄUSER

	Gruppe
Personalstand (Köpfe per 31.12.2017)	7.923
Systemisierte Betten	2.624
Stationäre Aufnahmen	193.171
Ambulante Patientinnen und Patienten	435.643
LKF-Punkte	616,3 Mio
Versorgungsanteil Wien	13,50%
Versorgungsanteil Oberösterreich	22,70%

Barmherzige Schwestern Pflege Gmbh

Betten	196
Durchschnittliche Pflegestufe	4,71
Personalstand (Köpfe per 31.12.2017)	169 *

* inkl. Geschäftsführung und Zentrale Administration

Betreutes Wohnen

Pflegestunden Betreutes Wohnen (Maßeinheit Std)	2.967
Personalstand (Köpfe per 31.12.2017)	5

Hospiz

Personalstand (Köpfe per 31.12.2017)	11

REHABILITATION

Stationäre Reha (HerzReha Bad Ischl)

Betten	171
Gesamtzahl der betreuten Patient/inn/en	1.988
Personalstand (Köpfe per 31.12.2017)	143

Ambulante Rehabilitation Orthopädie

Anzahl Patienten (Reha abgeschlossen)	878
– davon Ambulatorium Linz	293
– davon Orthopädisches Spital Speising	585

Ambulante Rehabilitation Onkologie

Anzahl Patienten Reha abgeschlossen	
– Ambulatorium Linz	153

Gesellschaftsstruktur Vinzenz Gruppe Krankenhausbeteiligungs- und Management GmbH und Vinzenz Gruppe Service GmbH

Vinzenz Gruppe

Sankt Vinzenz gemeinnützige Privatstiftung der Barmherzigen Schwestern

- **Vinzenz Gruppe Krankenhaus-beteiligungs- und Management GmbH**
  - 74 % **Vinzenz Gruppe Wien Holding GmbH**
    - Krankenhaus der Barmherzigen Schwestern Wien Betriebsgesellschaft m.b.H.
    - Orthopädisches Spital Speising GmbH
    - St. Josef Krankenhaus GmbH
    - Krankenhaus Göttlicher Heiland GmbH
    - Herz Jesu Krankenhaus GmbH
    - Krankenhaus der Barmherzigen Schwestern Ried Betriebsgesellschaft m.b.H.
    - 9 % FH Gesundheitsberufe OÖ GmbH
    - 50 % Ordensklinikum Linz GmbH
      - 50 % Elisabeth von Thüringen GmbH
      - 50 % Konvent der Barmherzigen Brüder
    - Seilerstätten Labor GmbH
    - Barmherzige Schwestern Pflege GmbH
    - 27 % St. Barbara Hospiz GmbH
    - 20 % OÖ Ordensspitäler Koordinations GmbH
  - 26 % Salvatorianerinnen
  - 50 % Vinzenz Gruppe Service GmbH
- **Vinzenz Gruppe Service GmbH**
  - SANTESIS Technisches Gebäudemanagement & Service GmbH
  - Kulinario Ried Küchenbetriebsgesellschaft m.b.H.
  - LABCON – Medizinische Laboratorien GmbH
  - origo Gesundheitszentren GmbH
  - St. Vinzenz Diagnosezentrum Errichtungs- und VermietungsGmbH
  - Herrenstraße 54-56 Errichtungs- und Vermietungs-GmbH
  - Errichtungs- und VermietungsGmbH Gumpendorf*
  - 50 % Vinzenz Pathologieverbund GmbH
    - 50 % ELVG Beteiligungs GmbH
  - Vinzenz Ambulatorium GmbH
  - Vinzenz Ambulatorium Wien GmbH
  - 50 % ELVG Beteiligungs GmbH
    - 50 % Elisabeth von Thüringen GmbH
  - 70 % Ambulatorium für bildgebende Diagnostik Ried im Innkreis GmbH
  - 30 % IML Integrated Medical Logistic GmbH
  - Vinzenz Health Service GmbH
  - 49 % HK-SKA Bad Ischl Betriebs-GmbH
    - 51 % Sozialversicherungs-anstalt der gewerblichen Wirtschaft

Stand: September 2017
** Arbeitstitel; in Vorbereitung*

Vinzenz Gruppe Vinzenz Gruppe Service GmbH

Führungsstruktur Vinzenz Gruppe Krankenhausbeteiligungs- und Management GmbH

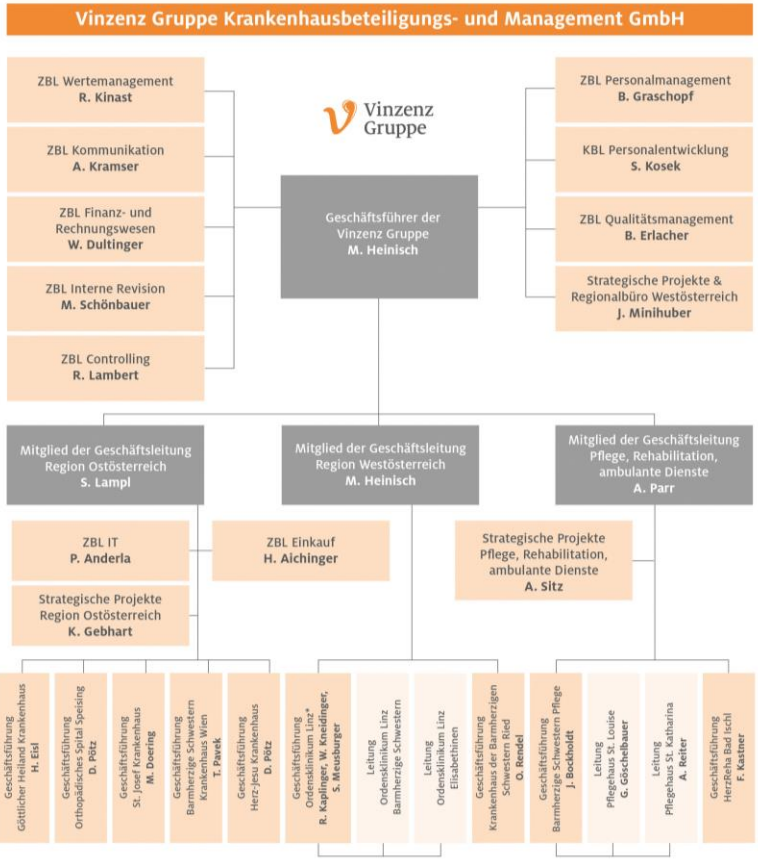

Führungsstruktur Vinzenz Gruppe Service GmbH
(inkl. Stiftungsvorstand und Kontrollrat)

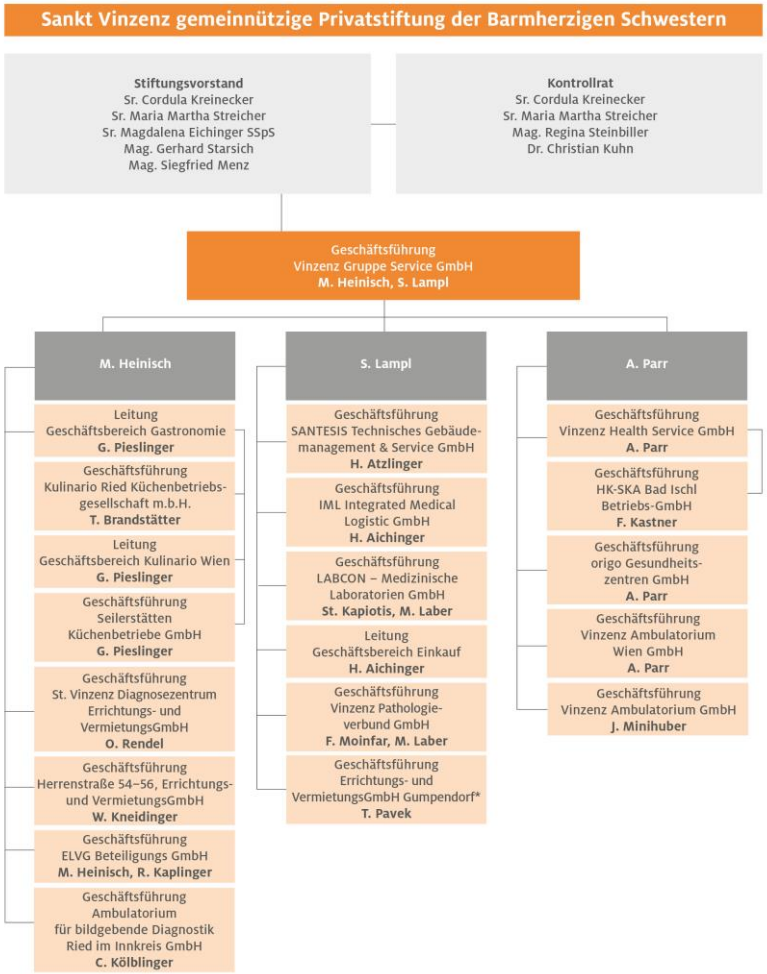

Entwicklung der VG

1995 Gründung der St. Vinzenz Holding (BHS)
2000 OSS
2004 KHGH und SJKH
2007 HJKH
2009 Kneipp-und Kuranstalt Marienkron und SKA Bad Ischl (tlws. in Form der Betriebsführung)
2010 Übertragung St. Vinzenz Gemeinnützigen Privatstiftung der BHS
2011 Eingliederung der bd. PH der BHS
2013 Gründung MMT
2014 PMT wird gegründet
2015 Betriebsführung Marienkron wird an die Elisabethinen übergeben
2017 Zusammenschluss BHS Linz und Elisabethinen in Linz – Ordensklinikum
2018 Übernahme Ambulatorium für Essstörungen - sowhat

5 Ordensgemeinschaften – ein Träger

Vinzenz Gruppe

ZMT = zentrales Management Team

MMT = medizinische Management Team

PMT = pflegerisches Management Team

Strategisches Team

„Pickt sich die VG die Rosinen aus dem Kuchen?“

Übersicht über die Gliederungsmerkmale der Krankenanstalten

Versorgungssektor	Akut-/Kurzzeitversorgung	Nicht-Akutversorgung (Genesung/Prävention, Rehabilitation, Langzeitversorgung)
Versorgungsbereich	Allgemeinversorgung	Spezialversorgung
KA-Typ	Allgemeine Krankenanstalten (Basis-, erweiterte und Maximalversorgung)	Sonderkrankenanstalten
	Sanatorien	
		Pflegeanstalten für chronisch Kranke
Fondszugehörigkeit	landesgesundheitsfondsfinanziert	
	nichtlandesgesundheitsfondsfinanziert (PRIKRAF)	
	nichtlandesgesundheitsfondsfinanziert (Sonstige)	

Landesgesundheitsfondfinanzierte KA – FKA
Keine Deckelung der Leistungsausgaben
Subventionen über die Ordensspitäler
Gemeinnützigkeit und öffentlicher Versorgungsauftrag

BHS Linz – SPKA
BHS Ried – SPKA
Bad Ischl – SKA nicht fondfinanziert (Sonstige)
BHS Wien – StKA
HJKH – StKA
SJKH – StKA
KHGH – StKA
OSS – SKA

SPKA = Schwerpunktversorgung
StKA = Standardversorgung
SKA = Sonderkrankenanstalt

Abb. http://www.kaz.bmg.gv.at/ressourcen-inanspruchnahme/krankenanstalten.html

STRATEGIE 2020
Für eine gesunde Zukunft.

Der Fahrplan der Strategieumsetzung im Überblick

VINZENZ GRUPPE

Vinzenz Gruppe

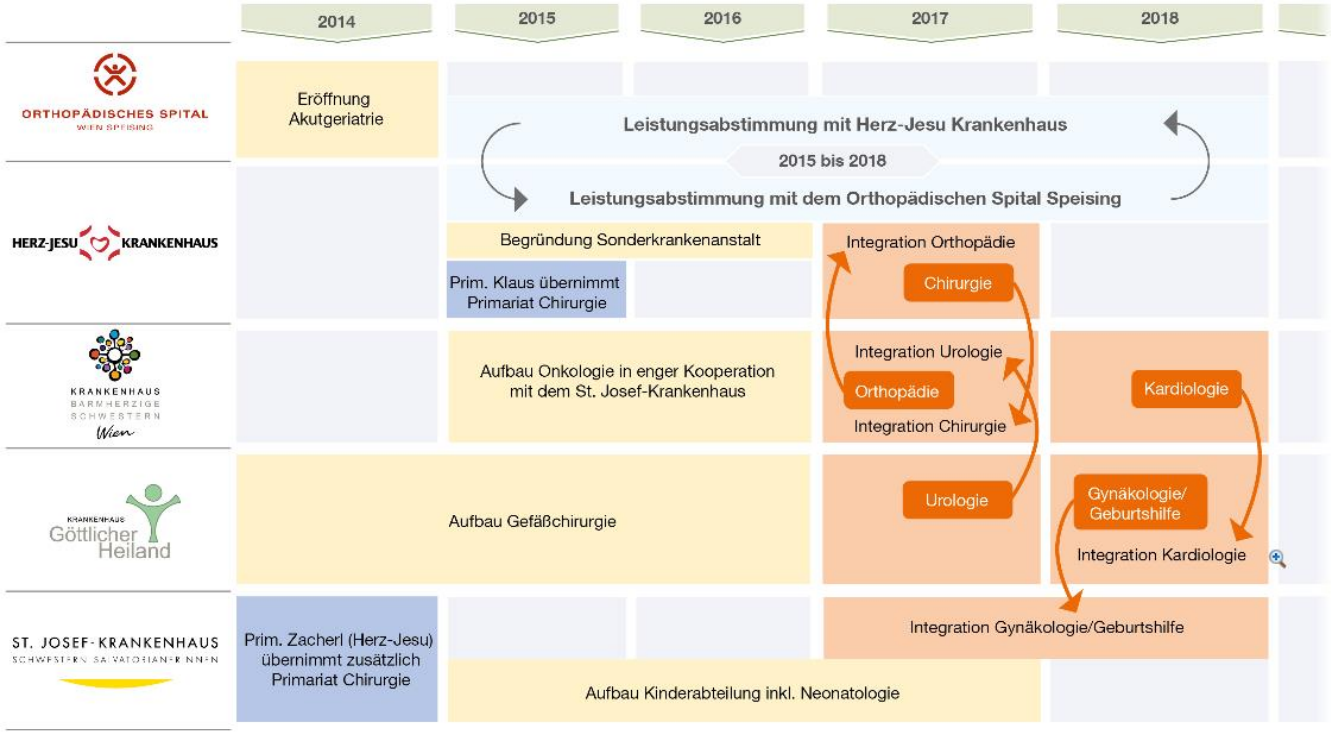

Hygieneorganisation in den VG Häusern

- nach dem KAKuG genehmigt
- Qualitätsstandard Krankenhaushygiene
- Prüfung durch die MA 15
- Ressourcen unterliegen den allgemeinen Vorgaben
  - Personell
  - Strukturell
  - Organisatorisch
- Kleine Organisationseinheiten (<300 Betten in Wien)
  - Geringe Hygienestunden
  - Probleme der Personalbesetzung
  - Probleme mit der Vertretungsregelung

Herausforderungen in der VG

Vinzenz Gruppe

- Klares Dokumentenlenkungssystem
- Strenge Einhaltung der Konformität
- Hohe Erwartungshaltung der Kompetenz
- Einforderung der Expertise
- Hohes Maß an eigenständigem Arbeiten
- Hohe Verantwortung – Entscheidungen werden eingefordert
- Entscheidungen werden rasch umgesetzt
- Keine starren Hierarchien (keine Systemblockaden)
- Mitarbeit am Gesamtprozess (keine Schnittstellenabgabe)
- Klare Kommunikationsformen (Fehlerkultur)
- Qualitätsmanagement hoher Stellenwert
- PDCA ist Alltag
- Veränderungen können aus allen Bereichen angeregt werden
- Durch die unterschiedlichsten Zertifizierungsmodelle müssen Veränderungen erfolgen

Probleme kleiner Organisationseinheiten in der Hygiene

- Stundenverpflichtung
- MA Suche
- Vertretung
- Hauptbeschäftigung
- Nebenbeschäftigung
- Ausfallzeiten
- Abdeckung der Regelarbeitszeit
- Entwicklung der Tätigkeitsübernahme (Abgrenzung)
- Aufbau Know-how
- Fachlicher Austausch
- Leitung
- Projekt Abwicklung

GmbH	Betten pro KA	HBA i.h.	HFK i.h.
KHGH	288	30 (15/15)	60 (40/20)
OSS	280	28 (18/10)	58 (30/20)
BHS Wien	217	22 (20/2)	44,5 (40/4,5)
SJKH	164	33 (k.A.)	16 (k.A.)
HJKH	170	17 (10/3,5/3,5)	34 (24/16)
Ordensklinikum Linz	672	10	80 (40/30/10)
BHS Ried	425	k.A.	86 (10/30)
Rehabilitation Bad Ischl	180	k.A.	17 (16)

Probleme kleiner Organisationseinheiten in der Hygiene

Team besteht bspw. aus 4 Personen

Großes Haus:
- HBA mit 15 Stunden
- HBA V mit 15 Stunden
- HFK mit 40 Stunden
- HFK V mit 20 Stunden

Kleines Haus:
- HBA mit 10 Stunden
- HBA V mit 3,5 Stunden
- HFK mit 12 Stunden
- HFK V mit 4 Stunden

- Routinetätigkeiten
- „Tagesgeschäft“
- Akut auftretende Probleme
- Surveillance
- Technische Hygiene
- Bau
- Besprechungen – tlws. fremdgesteuert
- Projekt- und Gremiumsmitarbeit
- Dokumentenmanagement
- Schulungsaufgaben

Häufungen, „Notfälle“
Veränderungen die erforderlich werden,…

Ideen, Visionen,…

Take a break

Netzwerk VG

2008 – Z QMB im Auftrag der GF VG

Ziel:

- Qualität der Versorgung
- Harmonisierung
- Kennzahlen
- Marketing
- Synergien

Workshop „Hygiene“

Qualitätsziel 2008

Erstklassige Versorgung nach aktuellen Erkenntnissen in Medizin und Pflege zeichnen uns aus.

Qualitätsziel	Qualitätskennzahl	Vorgabe	Maßnahmen 2008	Verantwortlich
Hygiene-Qualitätsstandards sind festgelegt	Anzahl der Standards	Mind. 3	Harmonisierung der Hygiene-standards	ZB QM

Ergebnis des ersten Netzwerktreffens

Workshop „Hygiene“
Entscheidung: 3 Standards

Folgende drei Standards werden im Zuge der nächsten Workshops gemeinsam bearbeitet:

1. Venenverweilkanüle: Komplikationserfassung (3.3.2008)
2. Prozedere Ankauf Medizinprodukte (17.4.2008)
3. Hygienevisiten (Audits) (19.5.2008)

1. Erste **Kennzahl** für einen VG internen Benchmark
   pVVK Anwendungs- und Komplikationsrate
2. **Prozessbeschreibung** für den MP Einkauf
3. **ST** für ein einheitliches VG Audit
4. **Infektionserfassung** als Thema für das **nächste Jahr**
   Ressourcen Thematik

(Prävalenzstudie nosokomiale Infektionen)

Krankenhaus der Barmherzigen Schwestern Wien
15.10.2009;

2009

Erster Datenvergleich pVVK
Entwicklung eines ST „Legen und Pflegen des pVVK“
Vorbereitung und Abgleich der Infrastruktur und Ressourcen für eine IE
RL für die Kennzahlen der NI
- postoperative WI
- pVVK
- Pneumonien
- Punkt Prävalenz – Erfahrungen des KFJ
- HDM Vergleich und Überlegungen HH – Projekt

Organisatorische Verankerung der HYT in den einzelnen GmbH
- Soll = Stabsstelle VO

Zusammenführung und Vereinheitlichung der Ergebnisqualitätsindikatoren
- Bsp: Orthodoc und IE nach CDC
- MRSA Erhebung, Auswertung und Vergleich

2009 Vorbereitungen zur Strukturerhebung der HYT

Fragebogen zur Erhebung der Organisationsstruktur der KH-Hygiene in den Hygieneteams der Vinzenz Gruppe

FRAGEBOGEN$_1$

zur Erhebung der Organisationsstruktur der KH-Hygiene

(in Anlehnung an den PROHYG-Fragenbogen/2002, vorgenommene Abweichungen zum PROHYG-Fragebogen sind farblich [orange] dargestellt)

Die Zusammenfassung der Fragebogenauswertung ist grüner Schrift dargestellt.

2009

VINZENZ GRUPPE | +BHS

Mindeststandards Resistenzstatistik

15.10.2009
Mag. P. Gludovatz

VINZENZ G

Mindeststandard Keim - Resistenzstatistik

- Erfassungssystem: Hybase
  - Entscheidung: Laborversion (einheitliches Katalogsystem) noch ausständig
- Inhalte
  - Definition der Keime, die in allen KH VG einheitlich erfasst werde sollen
  - Standardisierung der Resistenzstatistik
- Miteinbeziehung des BHS Linz bzw. Elisabethinen

2010 Strukturerhebung HBÄ/HBA

Strukturen der HYT für eine Qualitätsverbesserung/Hygienearbeit erheben
Fragebogen in Anlehnung an den PROHYG – Fragebogen 2002
7 Häuser – 13 „Köpfe“ (12 mit ÖÄK Diplom)

alle Wiener Häuser haben einen Konsulentenvertrag
Stunden sind in die Berechnungen inkludiert (Bsp. OSS – 4 Wochenstunden)

OÖ Häuser (8-10 Std.) – Aufteilung keine Angaben
Wien: 19 Std. auf 3 Personen (9/8/2)
10 Std. auf 2 Personen
26 Std. auf 2 Personen (13/13)
10 Std. auf 3 Personen (10/1,5/1) aufgeteilt
18 Std. freigestellt für die Tätigkeit/4 Konsulent bzw. Vertretung

Kulanzregelungen, Hilfestellung bei Abwesenheiten über eine längere Zeit, Übernahme der Aufgaben durch die HFK, Vertretung Berufsgruppenübergreifend,…

2010 Strukturerhebung HFK

Strukturen der HYT für eine Qualitätsverbesserung/Hygienearbeit erheben
Fragebogen in Anlehnung an den PROHYG – Fragebogen 2002
7 Häuser – 11 „Köpfe“ (9 mit SAB)

OÖ: 40/40
40/20

Wien: 20/10
22
40
30/1
39

Vertretungen haben in Wien keine SAB bzw. keine Zeitressourcen und vertreten b. Bed.
Wienweite Vertretungsregelung der HFK
Hygiene Kontaktpersonen werden herangezogen

2010 Strukturerhebung

Administrative Unterstützung

lt. GO immer, faktisch nie

Räumliche/technische Ressourcen

lt GO vorhanden, sehr begrenzt, noch viele Einzelpunkte offen

Fachliteratur/Fortbildungsmöglichkeiten/Kostenübernahme

meistens nur ausreichend, aber mit vielen Unterschieden trotz VG

Einbeziehung bei Neu-, Zu- und Umbauten

meistens nur proaktiv, eher späte Einbindung

Einbeziehung bei der Anschaffung von hygienerelevanten Geräten und Gütern

sehr häufig Zufall, bei Problemen → festgelegter Prozess funktioniert nicht!

Elektronische Unterstützung

alle Häuser haben Hybase – aber die IT Systeme sind nicht alle kompatibel
SAP zu Hybase – extreme Schnittstellenprobleme, Daten nicht verwertbar,
manuelle Nachbearbeitung, kein eigener IT Support in der VG

2011

HDM Verbrauch ganze VG
- Berechnungsdatei wird erstellt
- Protokoll HAND-KISS wird erfüllt
- Zuordnung aller Einrichtungen zu den Fachabteilungen

ZQM Qualitätsziele werden umgesetzt

Informationsbroschüren für Patientinnen/Patienten und Angehörige werden erstellt
- MRSA
- Durchfallerkrankungen

VG ST technische Hygiene – zuerst in der Wiener Gruppe in Abstimmung mit der Haus- und Betriebstechnik, dann für die gesamte VG

Erste Visionen, in der Gruppe ein Hygienekompetenzzentrum (HKZ) zu verwirklichen

2011

Schlüsselziele der VG sind u.a.
Störungen der Umsetzungssicherheit von Gruppen Entscheidungen (group-performance)

Nutzung von Synergieeffekten

IST-Stand:
derzeit erfasste Hygienekennzahlen in der Gruppe
weitere Kennzahlen

Kennzahl VG	BHS Linz	BHS Ried	BHS Wien	SJK	KHGH	HJK	OSS
Pneumonie ICU Beatmungsassoz./ Nicht beatmungsassoz.	n.u.	X (QIP)	n.u.	n.u.	n.u.	n.u.	X (KISS)
Entzündliche Komplikationen bei pVVK seit 2008	X	X	X	X	X	X	X
Punktprävalenz Nosokomialer Infekte	X	X	X	X	X	X	X

Erfassung postop. Wundinfektionen

IndikatorOP	BHS Linz	BHS Ried	BHS Wien	SJK	KHGH	HJK	OSS
CHE							
Colon							
Hüft-TEP		X (QIP)	X (ANISS)				X (ANISS)
Sectio				X (ANISS)	X (ANISS)		
Mamma	X(QIP)						
Laminek-tomie							
Ungeplante	X(QIP)						

2011/2012

Einheitliches IT – System in allen KA und Schnittstellen klären
- Hybase – IT Systeme müssen angepasst werden (SAP, Mayrhofer)

Einigung auf eine Referenzzentrale (ANISS oder KISS)

Weiterführung der bereits erhobenen Kennzahlen
- pVVK
- Punktprävalenz

Neu-Erfassung von
- Postoperativen WI
- Pneumonien auf der ICU (inkl. NIV-Beatmungs-assoziert)

→ Entscheidung Referenzzentrale – OÖ (KISS), Wien (ANISS)
→ IST Stand IT Systeme 2018 – SAP + Mayrhofer

VINZENZ GRUPPE

Medizin mit Qualität und Seele
www.vinzenzgruppe.at

Überlegungen zu einem Konzept Hygienezentrum Vinzenz Gruppe

10. März 2011

Ausgangslage

VINZENZ GRUPPE

- Krankenhaushygiene als ärztliche Nebenbeschäftigung nur mehr schwer im klinischen Alltag zu integrieren
- Motivation, eine derartige Position zu besetzen, ohne attraktivem Umfeld niedrig
- Hohe Expertise in klinischen wie technischen Aufgabenfeldern gefordert
- „fehlende Teamstruktur“

Stufenkonzept HKZ

Stufe 1: Harmonisierung der Hygienestandards, Struktur- und Organisationsvereinheitlichung

Stufe 2: Weiterentwicklung der gemeinsamen Struktur als Servicepartner für die VG-Einrichtungen sowie Definition und Vorbereitung für den Leistungsverkauf an Dritte

Stufe 3: Gründung des Unternehmens

2013

Vereinheitlichte GO und Stellenbeschreibungen
MRE
    gemeinsame Umsetzung (keine gemeinsame Sprache)
    Alert – Projekt
Händehygiene – aus einem Projekt wird nur ein Plakat
HKZ
    internes Schulungskonzept
Elektronische Konsiliar Anforderung
TBC ST
Neue Kennzahlen
    ZVK
    Port A Cath
Implementierung Pilot Tool für technische Hygiene
Start e-learning (Assekurisk)
Häuserübergreifende Audits

2013

Start elektronischer Einkaufsprozess – Pilot im Westen

Bei positiver Entscheidung darf das gewünschte Produkt getestet werden. Wichtig: nach der Testphase muss der Antrag vollständig ausgefüllt werden. Hier: War eine Klärung mit den unten stehenden Bereichen erforderlich.

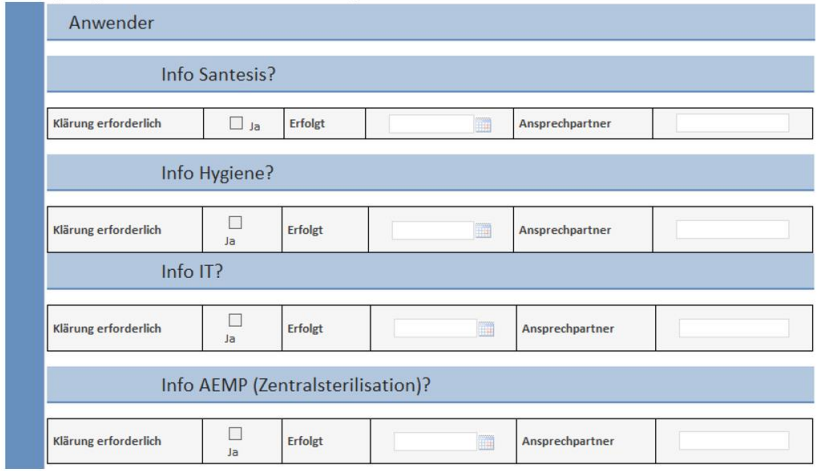

2014/2015

Infobroschüre weiterentwickelt
- MRE
- Infektionen – nein danke

Entscheidung gemeinsame Teilnahme PPS (erneutes Ressourcen Thema)
Kongress Input der HYT in den Fachgruppen der VG

- Kongresstage
  - Kongresstage Innere Medizin 2018
  - Kongresstage Anästhesie & Intensivmedizin 2018
  - Kongresstag Pflege 2018
  - Kongresstage Orthopädie 2018

Laufender Kennzahlenaustausch und Adaptierung der ST
- HDM
- pVVK
- Port A Cath
- Cava
- DK

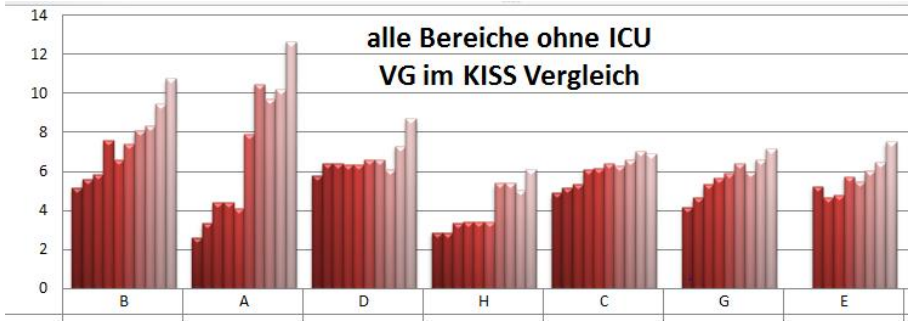

2016/2017

Interne Revision schaut alle HYT der VG ein – einige Maßnahmen daraus:

- Stellenbeschreibungen der HKP
- Schulung für HKP
- gemeinsamer Zugriff auf alle Dokumente über Sharepoint
- einheitliches Schulungskonzept
  - Eintrittsschulung, Basisschulung lfd, Spezialmodule
    - innerhalb des ersten Monats erforderlich
    - innerhalb von 3 Jahren müssen die Inhalte wiederholt werden
- Erreichbarkeiten der HYT
- Abdeckung der geforderten Ressourcen lt. GO und behördlichen Vorgaben

Anästhesie ST
VG Teilnahme an der PPS – alle Einrichtungen
Hände Hygiene Plakat neu

Akademie
Sankt Vinzenz Stiftung

Schulung für Hygienekontaktpersonen

Ziel: Hygienekontaktpersonen sind Multiplikatoren für Hygienethemen und ein zusätzliches Bindeglied für das Hygieneteam zu allen relevanten Bereichen. Sie sind Ansprechpartner für hygienerelevante Probleme im eigenen Bereich und zur Detektion von hygienischen Verbesserungspotenti
Die Verantwortung im Bereich Hygiene wecken Sie bei Ihr
Kollegen, nehmen an Hygieneaudits teil und motivieren zu
Richtlinien/Vereinbarungen. Sie führen neue Mitarbeiter ei
Bedeutung einer strikten Einhaltung der Hygienerichtlinien

Zielgruppe: Hygienekontaktpersonen in den Vinzenz Gruppe Gesundheitseinrichtungen (min. 8 / max. 15 Personen)

Dauer: 3 Module zu jeweils 1 Tag (nur gemeinsam buchbar)
Sollte die Teilnahme an einem der 3 Module heuer nicht möglich sein, kann dieses im nächsten Jahr absolviert werden.

Modul 1: Mittwoch, 27.06.2018 (09:00 bis 15:45 Uhr)
Modul 2: Dienstag, 25.09.2018 (09:00 bis 15:45 Uhr)
Modul 3: Dienstag, 11.12.2018 (09:00 bis 16:15 Uhr)

Ort: Seminarraum 2 im Ordensklinikum Linz Barmherzige Schwestern, Seilerstätte 4, 4010 Linz

Unterstützung/Möglichkeiten/Hürden

2016/2017 Markenprozess

- Corporate Identity (CI)
- Corporate Design (CD)

- Früheres CD Logo

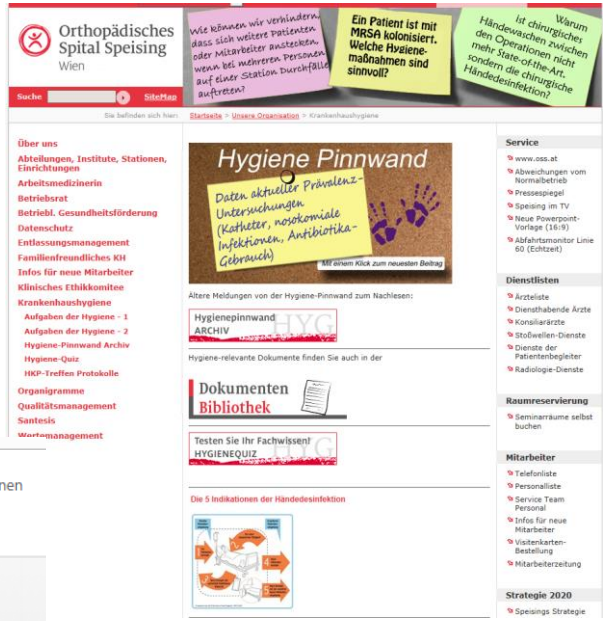

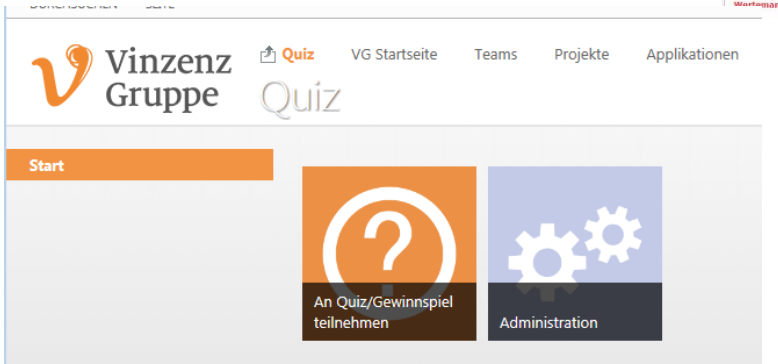

Vinzenz Gruppe

Medizinische Bibliothek

Über diesen Banner verlinken Sie sich direkt zur Medizinischen Bibliothek der Vinzenz Gruppe >>

Wissenschaftliche Datenbanken

1) Geben Sie hier Ihre Publikationen und Vorträge ein:

Für Einträge in der Publikatiosndatenbank müssen Sie den abteilungsspezifischen Benutzernamen und das Passwort eingeben:

Abteilung	Benutzername	Kennwort
I. Orthop. Abteilung	OSS_OA1	oa1
II. Orthop. Abteilung	OSS_OA2	oa2
Abteilung für Wirbelsäulenchirurgie	OSS_OA3	oa3
Kinderorthopädie & Fußchirurgie	OSS_Kind	kind
Konservative Abteilung	OSS_Schmerz	schmerz
Physikalische Medizin & orthop. Rehab.	OSS_Phys	phys
Radiologie	OSS_Radio	radio
Anästhesiologie & Intensivmedizin	OSS_Anäs	anäs

NEU:

Abteilung / Bereich	Benutzername	Kennwort
Akutgeriatrie und Remobilisation	OSS_Akut	akut
Pflege	OSS_Pflege	pflege
Verwaltung	OSS_Verwaltung	verwaltung

EvaSys	Patientenfragebogen Hygiene im Krankenhaus	Electric Paper

Herz-Jesu Krankenhaus — Hygiene im Krankenhaus
Stabstelle Hygiene — 2016

HERZ-JESU KRANKENHAUS

Markieren Sie so: ☐ ☒ ☐ ☐ ☐ Bitte verwenden Sie einen Kugelschreiber oder nicht zu starken Filzstift. Dieser Fragebogen wird maschinell erfasst.
Korrektur: ☐ ■ ☐ ☒ ☐ Bitte beachten Sie im Interesse einer optimalen Datenerfassung die links gegebenen Hinweise beim Ausfüllen.

Sehr geehrte Patientin, sehr geehrter Patient,
wir möchten Sie bitten, folgenden Fragebogen auszufüllen.

Durch das Einhalten von Hygieneregeln kann der Verbreitung von Krankheitserregern entgegengewirkt werden. Mit dieser Befragung möchten wir unsere Hygienemaßnahmen kontinuierlich überprüfen und ggf. verbessern, damit Sie bei uns eine bestmögliche Versorgung erhalten.
Die Befragung nimmt ca. 5 min Ihrer Zeit in Anspruch. Die Angaben zu Ihrer Person werden vertraulich behandelt und nicht an Dritte weitergegeben.
Eine Teilnahme ist freiwillig. Über Ihre Unterstützung würden wir uns sehr freuen. **Vielen Dank!**

Angaben zur Person

Geschlecht:	☐ weiblich	☐ männlich	
Alter:	☐ < 30 Jahre ☐ 50 - 59 Jahre	☐ 30 - 39 Jahre ☐ 60 - 69 Jahre	☐ 40 - 49 Jahre ☐ > 69 Jahre
Dauer des Aufenthaltes:	☐ < 3 Tage ☐ 8 - 12 Tage	☐ 3 - 5 Tage ☐ 10 - 14 Tage	☐ 5 - 10 Tage ☐ > 14 Tage
Fachabteilung:	☐ AG/R ☐ Tagesklinik	☐ Chirurgie ☐ Orthopädie I	☐ Interne I ☐ Orthopädie II

	Antwort	Zielwerte	GESAMT	AGR %	INTERNE	CHIRURG.	ORTHO 1	ORTHO 2	TAGESKL.
Anzahl Fragebogen verteilt/erfasst			500/284	50/23	100/50	100/60	100/64	100/71	50/16
Rücklaufquote		30%	43%	59%	31%	49%	37%	63%	27%

Vinzenz Gruppe

Der Mai ist ja "Hygiene-Monat" bei uns in Speising (wir berichteten), daher wird derzeit wieder das Bewusstsein in puncto Hygiene geschärft. Zum Beispiel bei diesem Workshop, an dem Mitarbeiter wichtige Kniffe und Techniken erlernen.

Wussten Sie, dass morgen Welttag der Händehygiene ist?
ankenhaus ja ein sehr zentrales Thema. Nicht nur
ıch Patient(inn)en und Besucher(innen) sollten vor
ıygiene achten, um das Weitertragen von Keimen zu
ıört die richtige Händedesinfektion dazu. (In unserem
e Desinfektionsspender - unter anderem in der

erin im Pflegebereich, Beate Blenk, zeigt in diesem
desinfektion funktioniert.

„Händehygiene ist uns wichtig und im Krankenhaus der Barmherzigen Schwestern eine Selbstverständlichkeit."
Die Mitarbeiterinnen und Mitarbeiter des Krankenhauses der Barmherzigen Schwestern
Eine Initiative der Krankenhaushygiene
KRANKENHAUS BARMHERZIGE SCHWESTERN
EIN UNTERNEHMEN DER VINZENZ GRUPPE

Chirurgische Händevorbereitung
• Hände waschen: nur einmalig - bei Betreten des OP-Bereichs, am besten in der Schleuse.
• Chirurgische Händedesinfektion vor jeder OP: Großzügig Händedesinfektionsmittel in die trockenen Hände geben. Mindestens 3x pumpen und den Vorgang 3x wiederholen. Während der Einwirkzeit von 3 Minuten feucht halten.
1. Minute
Ganzer Unterarm
2. Minute
Hände und halber Unterarm
3. Minute
Achten Sie speziell auf die Fingerspitzen und Handflächen!
3 min
-YG88 Version 1.0/Gültigkeit bis 27.2.2018

Gesundheit kommt von Herzen.
Orthopädisches Spital Speising
Wien
SO BITTE NICHT!
Hygiene ist uns wichtig!
Der Monat Mai steht in Speising ganz im Zeichen der Händehygiene. Denken Sie daran: Nur die hygienische Händedesinfektion schützt effektiv!
Am 5. Mai ist internationaler Tag der Händehygiene.
Wir nutzen den ganzen Monat um schwerpunktmäßig auf das Thema aufmerksam zu machen. Machen auch Sie mit!
Ein Unternehmen der www.vinzenzgruppe.at
Vinzenz Gruppe

ORTHOPÄDISCHES SPITAL
WIEN SPEISING

إنتفاضة الصحية - تعليمات للغرف القريبة

أعزائي المرضى!

لقد اكتشفنا إصابتكم بجراثومة يمكن أن تنتقل بسهولة إلى المرضى من ذوي المناعة الضعيفة في المستشفى.

لهذا السبب، أنتم تقيمون في **غرف قريبة**. وستلاحظون ارتداء طاقم العمل ملابس وقائية مختلفة عند دخولهم إلى غرفكم وذلك اعتمادًا على طبيعة النشاط في الغرفة.

بم يمكنكم المساهمة في هذا الأمر؟

- حاولوا قدر الإمكان البقاء في الغرف. ولكن يمكنكم بالطبع التمشية بغرض الحركة وصعود الدرج أو الذهاب إلى الكافتيريا.
- قبل خروجكم من الغرف للخضوع إلى عملية جراحية أو تلقي العلاج أو لإجراء فحوصات لا يمكن إجراؤها في الغرفة، ينبغي عليكم غسل أيديكم بالصابون المطهر وتغيير الملابس الداخلية الخاصة بكم.

احرصوا دائمًا قبل مغادرة الغرف على تعقيم أيديكم تعقيمًا صحيًا، كما هو موضح في الصور، ويسري ذلك أيضًا على أفراد عائلتكم! الزائرين. **احرصوا أيضًا على فرك هذه المادة المعقمة بين أيديكم حتى تجفّ.**

اضغط مرتين	راحتي اليدين	المعصمين	أطراف الأصابع	ظهري اليدين	إبهامي اليدين

شكرًا جزيلًا لكم على تعاونكم!

Heute, am 5. Mai, ist Welttag der Händehygiene. Gerade im Krankenhaus ist die Händehygiene enorm wichtig (auch für Sie als Besucher oder Patient), weil dadurch die Übertragung von Keimen unterbunden wird. Das wissen unsere Mitarbeiter(innen) gut, dennoch schulen wir sie laufend und einmal im Jahr, am Händehygienetag, im Rahmen eines großen Events. Hier einige Bilder davon.

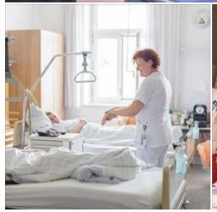

Gesundheit
kommt von Herzen.

Barmherzige Schwestern
Krankenhaus Ried

Vinzenz Gruppe

Armbanduhr im Dienst?
Tickt ihr noch ganz richtig?

Eine INITIATIVE des Hygieneteams

Ein Unternehmen der
www.vinzenzgruppe.at | Vinzenz Gruppe

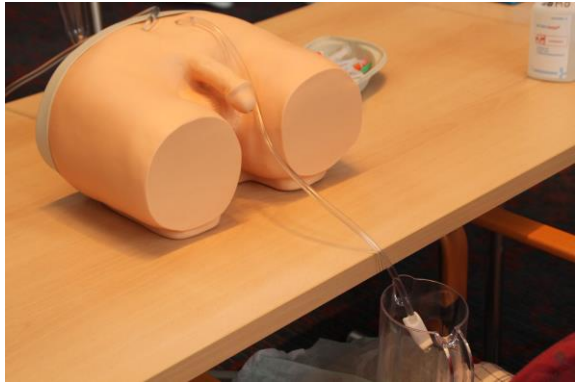

Vinzenz Gruppe

Take a break

2016 Auftrag GF der VG an Labcon

Darstellung des Zielbilds

Zielbild Labcon

VERABSCHIEDET IM 3. LA AM 19.03.2015

Labcon

Mikrobiologie

Labordiagnostik

Hygiene

- Fokus: Zentrale Marktentwicklung (inkl. Vertrieb) für
  - Labordiagnostik
  - Mikrobiologie
  - Hygiene
- Labcon als österreichweite Organisation positionieren

Leistungserbringung kurzfristig durch

1. im Eigentum der Labcon: Ambulatorien Wien (Labor, Mikrobiologie), Hygiene Wien
2. Qualitätsgesicherte Zusammenarbeit mit: Zentrallabor Ried, Mikrobiologie Ried und Hygiene Ried (verortet in der Pathologie Ried), B&S Labor Linz, Hygiene Linz

Mittelfristig Integration weiterer ausgewählter Laboreinrichtungen

Gemeinsame Marktentwicklung (Vertrieb)

- Labcon

Ausblick und Umsetzungserfordernisse

Labcon

- Organisationsentwicklungskonzept zur Etablierung der Labcon als eine in der gesamten Vinzenz Gruppe anerkannte Organisation
- Erzielung des notwendigen Commitments bei Standorten, welche nicht im Eigentum der Labcon stehen
- Prozess- und Portfoliodefinition zur optimalen Abstimmung der verschiedenen Standorte und Aufgabenschwerpunkte
- Konsequente Marktbearbeitung für die gesamte Vinzenz Gruppe durch die Labcon
- VG-weites gemeinsames Qualitätsmanagement ausbauen (Vernetzung mit LAB_GROUP)
- Portfoliodefinition (Leistungsschwerpunkte) für klare Strukturen und zur Vermeidung von Doppelgleisigkeiten

BHS Ried

- Organisationskonzept unter Berücksichtigung der Leitung des Zentrallabors durch einen Facharzt für Labormedizin

Mittelfristiger Ausblick

- Stufenplan zur Integration weiterer ausgewählter Laboreinrichtungen in die Labcon (insb. Ried)
- Strategische Abstimmung des Vertriebs mit der Vinzenz Pathologieverbund GmbH.

Status: 06.05.2015, Seite: 14

LABCON
MEDIZINISCHE LABORATORIEN

Vinzenz Gruppe

LABCON – Medizinische Laboratorien GmbH

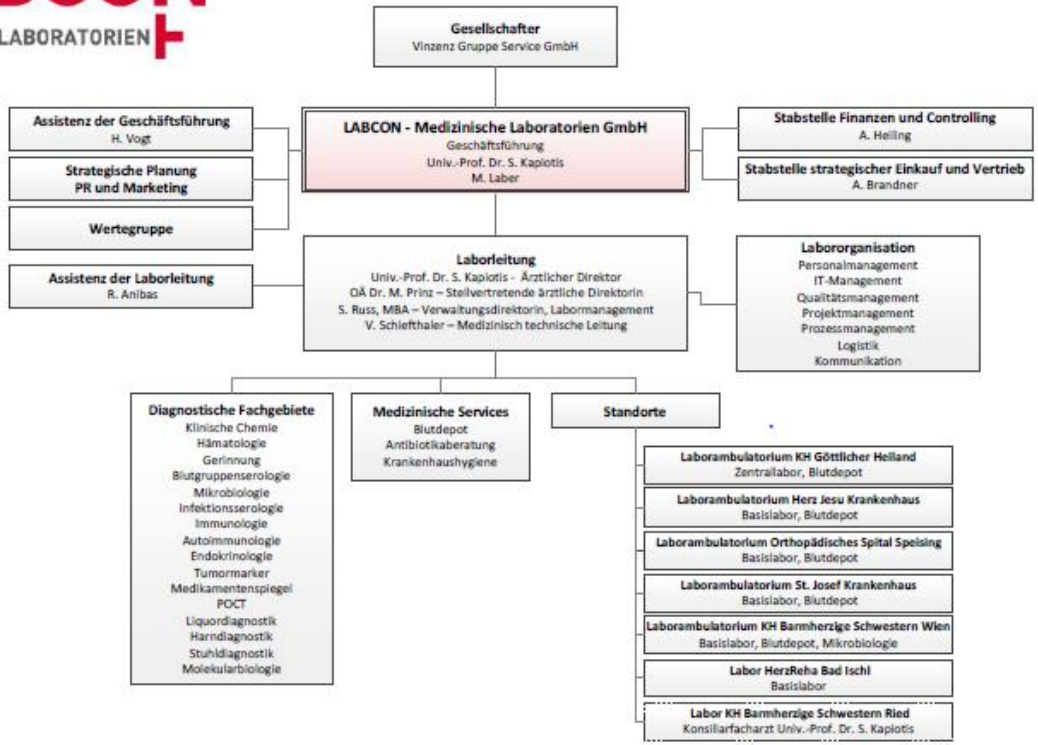

Neuer Anlauf HKZ der VG 2016 – Auszug aus der GO des HKZ

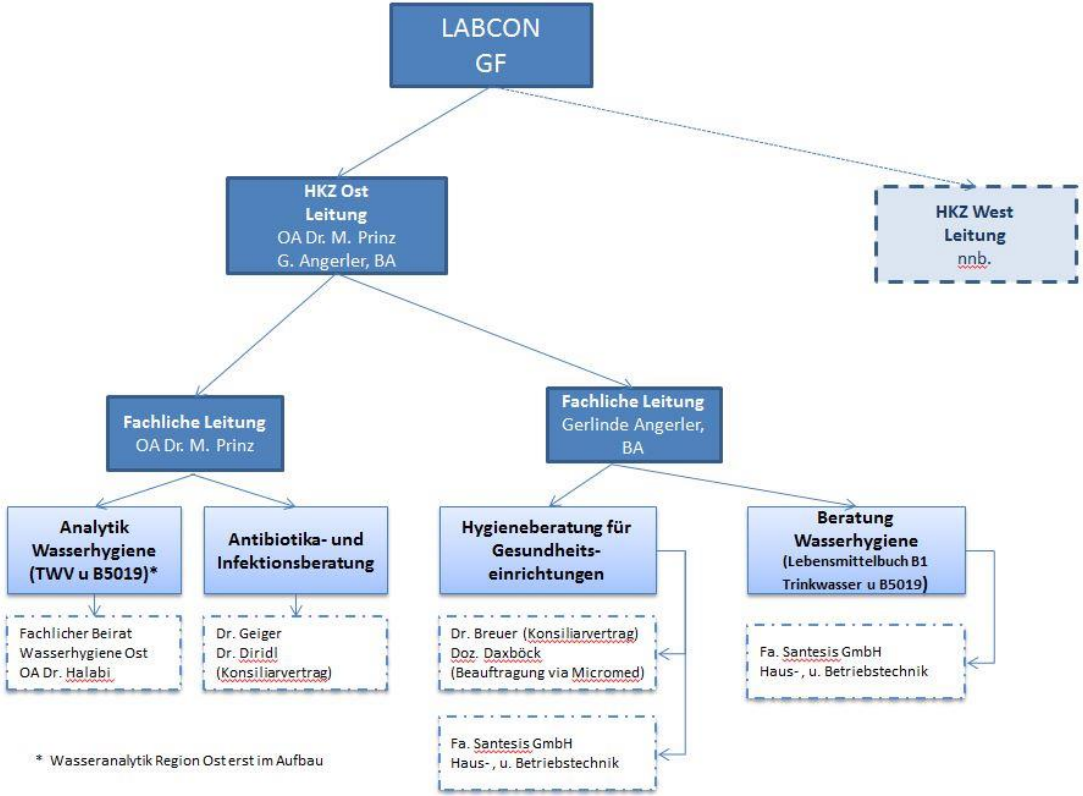

Hygieneleistungen des HKZ

Hygienekompetenzzentrum 3

1 Beratungsleistungen 4

1.1 Ohne persönlicher Vorort Anwesenheit 4

1.2 Mit persönlicher Vorort Anwesenheit 4

2 Erfahrungsaustausch/Vernetzung 5

2.1 Koordinationsstelle 5

2.2 Plattform für Informationsaustausch 5

2.3 Wissensplattform 5

3 Öffentlichkeitsarbeit 5

4 Stellung von fixen Personalressourcen 5

5 Schulungen 6

5.1 Didaktische Möglichkeiten 6

5.1.1 E-learning Module 6

5.1.2 Vor-Ortschulung theoretisch / praktisch 6

5.1.3 Vorträge 6

5.1.4 Externe Begleitung von Aktionstagen 6

5.2 Berufsgruppen spezifische Angebote 6

6 Technische Hygiene 7

6.1 Teilübernahme durch das HKZ 7

6.2 komplette Übernahme durch das HKZ 8

7 Bau 8

7.1 Baubegleitung durch das HKZ 8

7.2 Komplette Übernahme des Bauprojekts durch das HKZ 8

8 Prävalenzerhebung/PPS/HALT/Surveillance 8

8.1 Teilübernahme durch das HKZ 8

8.2 komplette Übernahme der Durchführung durch das HKZ 9

Wer ist „HYGIENE“ in der VG?

Team

v.l.n.r.: Dr. M. Halabi, Mag. R. Waltenberger, Sekr. M. Mayrhuber, HFK DGKS R. Sternbauer, Prim. Dr. Peter Hohenauer, HFK DGKP St. Wimböck

Hygieneteam Ried allgemein:

Telefonnummer: 07752 602-2430
E-Mail: riedhygieneteam@bhs.at

OA Dr. Milo Halabi
Leitung Hygieneteam
Tel.: 07752 602-92406
Fax: 07752/602-95406
E-Mail: milo.halabi@bhs.at

HFK DGKP Stefan Wimböck
Leitung Fachkräfte
Telefon: 07752 602-92416
E-Mail: stefan.wimboeck@bhs.at

HFK DGKS Rosa Sternbauer
Tel.: 07752 602-92417
E-Mail: rosa.sternbauer@bhs.at

Mag. Rosemary Waltenberger
Telefon: 07752 602-2418
E-Mail: rosemary.waltenberger@bhs.at

Maria Mayrhuber
E-Mail: maria.mayrhuber@bhs.at

DAS HYGIENE-TEAM:

Hygienebeauftragter Arzt:

OA Dr. Rainald Pree

Tel.: 0732/7677-3447
E-Mail: rainaldfranz.pree@ordensklinikum.at

Hygienefachkräfte:

Norbert Denkmayr
Leitende Hygienefachkraft

Tel.: 0732/7677-6926
E-Mail: norbert.denkmayr@ordensklinikum.at

Andrea Percht, MBA

Tel.: 0732/76 77-6965
E-Mail: andrea.percht@ordensklinikum.at

Melanie Steinberger, MBA

Tel.: 0732/7677-6189
E-Mail: melanie.steinberger@ordensklinikum.at

Bad Ischl
HFK Heidi Rossmann

Wer ist „HYGIENE“ in der VG?

Hygieneteam

OA Dr. Laurenz Vormittag
DW 5129

Dr. Thomas Platter
DW 5621

Thomas Wind, HFK
DW 7161

DGKS Evelyn Major, akad. HFK
DW 7162

Das Team der KH Hygiene

Hygienebeauftragter Arzt
Prim. Dr. Manfred Robausch

Tel.: 01 400 88/ 6910
E-Mail: manfred.schrader@khgh.at

Stv. Hygienebeauftragter Arzt
OA Dr. Andreas Wehrmann

Tel.: 01 400 88/ 2229
E-Mail: andreas.wehrmann@khgh.at

Hygienefachkraft
DGKS Elisabeth Schweighofer

Tel.: 01 400 88/ 9810
E-Mail: elisabeth.schweighofer@khgh.at

Hygienefachkraft
DGKS Maria Wolf-Lechner

Tel.: 01 400 88/ 9811
E-Mail: maria.wolf-lechner@khgh.at

Hygieneteam

Das Hygieneteam ist von Montag bis Freitag (werktags) zwischen 7.30 Uhr und 16 Uhr erreichbar. Außerhalb dieser Zeiten kann im Falle einer Infektionskrankheit der Medizinische Permanenzdienst der MA 15 kontaktiert werden: https://www.wien.gv.at/sozialinfo/content/de/10/InstitutionDetail.do?it_1=2100506

OA Dr. Norbert Laimer
Hygienebeauftragter Arzt

Tel.: +43 1 599 88 6111
Fax: +43 1 599 88 4045
E-Mail: norbert.laimer@bhs.at

Mark Rukwied
DGKP, Hygienefachkraft

Tel.: +43 1 599 88 6779
Fax: +43 1 599 88 4045
E-Mail: mark.rukwied@bhs.at

OA Dr. Marcus Fink
Leitender Oberarzt, FA für Allgemeinchirurgie und Viszeralchirurgie

Tel.: +43 1 599 88 6205
Fax: +43 1 599 88 4041
E-Mail: marcus.fink@bhs.at

DGKS Beate Arzberger
Stv. PD, Stv. Hygienefachkraft

Tel.: +43 1 599 88 3142
Fax: +43 1 599 88 4045
E-Mail: beate.arzberger@bhs.at

Priv.-Doz. Dr. Florian Daxböck
Facharzt für Hygiene und Mikrobiologie

Wer ist „HYGIENE“ in der VG?

Unser Hygieneteam

Hygienefachkraft

DGKS Claudia Bretschneider (derzeit in Karenz)

Tel.: +43 (1) 712 26 84 - 7007
E-Mail: claudia.bretschneider@kh-herziesu.at

Stv. Hygienefachkraft

DGKS Silvia Kasper

Tel.: +43 (1) 712 26 84 - 7007
E-Mail: silvia.kasper@kh-herziesu.at

Hygienebeauftragte Ärztinnen:

Dr. Gabriele Kiesselbach
Ärztin in Ausbildung

Tel.: +43 (1) 712 26 84 - 6519
E-Mail: gabriele.kiesselbach@kh-herziesu.at

Dr. Leonie Peter
Stationsärztin Innere Medizin

Tel.: +43 (1) 712 26 84-6102
E-Mail: leonie.peter@kh-herziesu.at

OA Dr. Mojgan Prinz
Fachärztin für Medizinische und Chemische Labordiagnostik

Tel.: +43 (1) 400 88 - 7209
E-Mail: mojgan.prinz@bhs.at

Willkommen beim Hygiene-Team!

Bei allen Fragen und Problemen die Hygiene und Infektionen betreffen, sind wir die unmittelbaren Ansprechpartner vor Ort:

HFK Gerlinde Angerler, BA
Leitung Hygieneteam

Doris Schank,
hygienebeauftr. Ärztin

Di 8.30 bis 14.00 Uhr
Mi 8.30 bis 14.00 Uhr

HFK Sylvia Höhle-Kainer

Mo-Do 7.30 bis 15.30 Uhr

Unterstützt werden wir von unseren Hygienekontaktpersonen

Vinzenz Gruppe

gerlinde.angerler@oss.at
gerlinde.angerler@labcon.at